سعادة الشيخ محمد بن حمد آل ثاني ممثل سمو الامير في احتفالات تتويج امبراطور اليابان.. يصافح الامبراطور اكيهيتو والامبراطورة في حفل الشاي الذي اقامه الامبراطور صباح امس.

وفي الصورة الثانية اثناء اجتماع سعادة الشيخ محمد بن حمد آل ثاني مع مستشار الرئيس الايراني للشئون الدولية في مقر اقامة الشيخ محمد في طوكيو..

(تصوير - ق ن ا)

الشرق تلتقي بأوائل خريجي جامعة قطر

مطلوب الاهتمام بالتدريبات العملية ودمج المواد المتشابهة

ممارسة الرياضة والهوايات لا تعرقل التحصيل العلمي والتفوق

تحتفل جامعة قطر يوم السبت القادم بتخريج الدفعة الثالثة عشرة التي تضم ٨٧٦ خريجا منهم ٢٦٧ من البنين و٦٠٩ من البنات.

التقيت مع مجموعة من اوائل الخريجين من مختلف الكليات. ودار الحديث مع كل منهم حول دوافع اختياره لتخصصه العلمي ومقترحاته بالنسبة لنظام الدراسة بالكلية التي تخرج فيها ومدى تطابق ما درسه من مواد نظرية مع الواقع العملي الذي واجهه بعد التخرج.

طالب الخريجون بضرورة الاهتمام بالتدريبات العملية سواء بالجامعة او خارجها ودمج المواد المتشابهة. وان يتم اختيار مواد الساعات الاختيارية من بين المواد المرتبطة بالتخصص العلمي.

● علي عبد الهادي حمد الشاوي بكالوريوس كلية الانسانيات والعلوم الاجتماعية تخصص (اجتماع/خدمة اجتماعية) بتقدير جيد جدا.

لا ابالغ اذا قلت ان جامعة قطر من افضل الجامعات العربية بل انها تضاهي اكبر الجامعات الاجنبية في بعض التخصصات من حيث الامكانيات المتاحة للطلاب واعضاء هيئة التدريس.

فمن حيث اعضاء هيئة التدريس نجد ان الجامعة توفر نخبة من افضل رجال الفكر والعلم في العالم العربي من مختلف التخصصات. بالاضافة الى ان من بينهم من حصل على جوائز علمية دولية. ومنهم من كان يشغل مناصب علمية رفيعة خاصة الاساتذة من ابناء مصر العربية الحبيبة.

اما من حيث المنشآت والمعامل نجد ان ادارة الجامعة لا تدخر وسعا في تجهيز المعامل والمختبرات باحدث الاجهزة التي تواكب التطورات العلمية.

خميس الكواري — خميس الكعبي — محمد علي مندني — عمر الانصاري — خالد كمال ناجي — محمد عبد الرحيم

اجرى اللقاءات:
خيري نور الدين

● خميس مبارك خميس الكواري بكالوريوس الادارة والاقتصاد تخصص محاسبة بتقدير جيد جدا مرتفع. بعد حصول على الثانوية التجارية التحقت بالكلية وذلك بعد ان شعرت بمدى حاجة مؤسسات المجتمع للكوادر الوطنية في مجال الادارة والاقتصاد خاصة في مجال المحاسبة.

لم اجد اختلافا بين مادرسته في الكلية نظريا وبين ممارستي العلمية في مجال تخصصي. ولكن قد تكون هناك بعض الفروق البسيطة.

بالنسبة لنظام الدراسة بالكلية فهو نظام جيد. خاصة وان نظام الساعات المكتسبة يتيح للطالب المجتهد فرصة التخرج في اقل من ٤ سنوات فانا مثلا تخرجت بعد ٣ سنوات ونصف السنة.

اقترح ان يتم اختيار مواد الساعات الدراسية الاختيارية من بين المواد الداخلة او المرتبطة بتخصص الطالب العلمي. وان يتم دمج المواد المتشابهة او الغاء احداها.

اما بالنسبة لكيفية ربط الخريجين بكليتهم فاعتقد ان ذلك يقع على عاتق الكلية قبل الطالب. واقترح ان تنظم كل كلية ندوات تدعو الخريجين لحضورها وذلك بهدف متابعة احدث الدراسات والمستجدات العلمية في مجال تخصصهم العلمي والعملي.

● عمر محمد عبد الله الانصاري بكالوريوس هندسة تخصص هندسة مدنية بتقدير جيدا جدا. خلال مرحلة الثانوية العامة كنت اميل لمادة الرياضيات ولبعض المواد العلمية التي لها علاقة بمجال الهندسة وهذا ما دفعني للالتحاق بكلية الهندسة.

اخترت تخصص الهندسة المدنية وذلك لانني احببت المواد المتعلقة بهذا التخصص والتي درستها خلال السنة الاولى بالكلية. عقب تخرجي تقدمت بطلب لتعييني معيدا بقسم الهندسة المدنية وبتوفيق من الله تعالى قبل طلبي وتسلمت عملي بالقسم خلال الشهر الماضي.

مشروع تخرجي كان حول تطوير منطقة (ام قرن) التي تقع على طريق الشمال على مسافة ٣٥ كيلو مترا من مدينة الدوحة. حيث اعد قسم الجغرافيا تخطيطا جديدا (جغرافيا وسكانيا) للمنطقة عقب ذلك قمت بدراسة لتطوير مرافق المنطقة من الناحية الهندسية واشتمل ذلك على اعمال مساحية واعمال الطرق (حيث تم تقييم شبكة الطرق القديمة وتخطيط شبكة جديدة) وكذلك شبكة الصرف الصحي وتوصيل انابيب المياه.

سأواصل باذن الله تعالى استكمال الدراسات العليا وذلك لرغبتي في الحصول على المزيد من المعلومات في مجال تخصصي لكي اكون على صلة مستمرة بالتطورات العلمية المطردة.

● محمد عبد الرحيم عبد الله العوضي بكالوريوس العلوم تخصص (كيمياء/علم الحيوان) بتقدير ممتاز. كنت اود الالتحاق بشعبة الرياضيات الا انني وجدت انه يجب علي ان ادرس معها مادة الفيزياء التي لا احبها فالتحقت بتخصص الكيمياء الذي كنت افاضل بينه وبين الرياضيات.

لم التحق بعمل حتى الآن وسأتقدم بطلب لتعييني معيدا بالقسم الذي تخرجت فيه.

اقترح ضرورة الاهتمام بالتدريبات العملية في (مجال تخصص الكيمياء العضوية) سواء بالكلية او في المصانع والمختبرات خارج الجامعة. وان تكون المواد الاختيارية من بين المواد التي لها علاقة (مباشرة او غير مباشرة) بمادة التخصص.

● عبد الرحمن محمد فكري بكالوريوس كلية الانسانيات والعلوم الاجتماعية تخصص (لغة عربية/صحافة) بتقدير جيد جدا. احببت مجال العمل الصحفي لان من يعمل به يستطيع ان يحقق ذاته من خلاله وان يحرز مكاسب ادبية ومعنوية كثيرة وذلك على الرغم من قلة العائد المادي.

هناك فرق شاسع بين دراسة الصحافة وممارستها عمليا. وعلى الرغم من فترة التدريب العملي والزيارات الميدانية التي تظمها القسم لدور الصحف ببعض البلدان العربية الا ان هناك اختلافا كبيرا بين الدراسة النظرية والتطبيق العملي.

اطالب بانشاء قسم مستقل للصحافة والاعلام لا تقتصر الدراسة به على مادة الصحافة فقط.

الهوايات.. والامتياز

■ خالد كمال عباس ناجي بكالوريوس هندسة (تخصص مدني) بتقدير امتياز. منذ بدء دراستي بمرحلة الثانوية العامة كنت اتمنى الالتحاق بكلية الهندسة.

كنت احرص طوال فترة دراستي بالكلية على انجاز الابحاث والدراسات التي كان يكلفني بها اساتذتي اولا باول وعلى تنظيم وقتي بدقة. فكنت بالاضافة لمواظبتي على حضور المحاضرات والدروس العملية واجراء الابحاث.. امارس هواياتي الرياضية مثل تنس الطاولة والجودو وكذلك التدريب على استخدام الكمبيوتر. ولم تعرقلني ممارسة هذه الهوايات عن الانتظام في الدراسة والنجاح بامتياز.

مشروع تخرجي كان عبارة عن تصميم لفندق يضم ٣ وحدات مستقلة بالاضافة لبركة سباحة وجراج للسيارات تحت الارض. الجديد في هذا المشروع هو استخدام الكمبيوتر في عمليات التحليل الهندسي والرسم الانشائي. وقد استغرق اعداد المشروع فصلا دراسيا واحدا بدلا من فصلين.

● خميس راشد مهدي الكعبي بكالوريوس علم الاجتماع. خلال دراستي لمقررات الادبي العام بالجامعة شدتني مقررات علم الاجتماع خاصة ما تضمنته من معالجة لبعض قضايا المجتمع.

اعمل بادارة الجمارك (مسئول بقسم جمارك البريد) سابذل كل جهدي لمواصلة الدراسات العليا. اقترح ضرورة التركيز على البحوث التطبيقية للاستفادة من النظريات والابحاث العلمية في خدمة المجتمع.

● محمد علي مندني محمود بكالوريوس كلية التربية (تخصص جغرافيا/تاريخ) بتقدير جيد جدا مرتفع. مادة الجغرافيا من المواد الشيقة وكانت اقرب لنفسي من المواد الاخرى. انهيت دراستي في ٣ سنوات ونصف السنة.

اعمل مدرسا بالمرحلة الاعدادية الا انني سأتفرغ لاستكمال الدراسات العليا.

بالاشك هناك اختلاف كبير بين ما درسته في الكلية وبين الواقع العملي لممارسة مهنة التعليم خاصة فيما يتعلق بمجال التربية العملية.

اقترح ان يكون مشرفو التربية العملية من بين مفتشي او موجهي وزارة التربية والتعليم لان لديهم الخبرة الكافية في هذا المجال وزيادة الاهتمام بالمقررات التربوية التي تخدم مهنة التدريس. وتخفيض عدد الساعات المحددة لمادة التخصص في مقابل زيادة الساعات المخصصة للمقررات التربوية.

قاهر الظلام.. يحصل على تقدير جيد جدا

خلال التجربة الاولى لمراسم حفل الخريجين بالجامعة التقيت مع نموذج فريد ومشرف للشباب القطري. فعلى الرغم من انه فقد نعمة البصر. الا انه لم يستسلم لاعاقته. بل برهن على ان الانسان المؤمن صاحب الارادة القوية يستطيع قهر المستحيل مثلما استطاع هو ان يقهر الظلام.

جلست بجواره وبعد ان صافحته عرفني بنفسه. اسمي علي محمد الكعبت الخيارين بكالوريوس كلية الانسانيات والعلوم الاجتماعية تخصص (علم الاجتماع/ خدمة اجتماعية) بتقدير جيد جدا. اعمل باحثا اجتماعيا بادارة التربية الاجتماعية بوزارة التربية والتعليم.

بدات مشواري مع التعليم منذ عام ١٩٧١ فمن خلال الكتاتيب حفظت عشرة اجزاء من القرآن الكريم. ثم التحقت باحدى المدارس الخاصة بالدوحة.

وفي عام ١٩٧٤ ابتعثتني الدولة للدراسة بمعهد النور للمكفوفين بدولة البحرين حيث قضيت هناك ١٢ عاما انهيت خلالها المراحل التعليمية الثلاث (الابتدائية، الاعدادية، الثانوية العامة بمجموع ٨٥٪.

● سألته.. كيف قضيت تلك الفترة؟

- في السنوات الاولى كان يصطحبني بعض الاهل بحكم صغر سني انذاك وبعد ذلك بدات اعتمد على نفسي. ثم عدت للدوحة والتحقت بجامعة قطر حيث وجدت ضالتي في تخصصي الحالي لانه يقربني من المجتمع اكثر فاكثر.

● قلت له كيف كنت تتابع المحاضرات وتحصلها؟

- كنت اسجل المحاضرات على اشرطة الكاسيت وعندما اعود للمنزل اقوم بتفريغها بطريقة (بريل) التي يستخدمها المكفوفون في الكتابة والقراءة. اما عن اداء الابحاث والامتحانات فانني والحمد لله اجيد الطباعة على الاله الكاتبة العادية. وكان الاساتذة يقومون بتصحيح اوراق اجاباتي مع اوراق زملائي سواء بسواء.

واجهتني بعض الصعوبات والتي تمثلت في ان بعض المناهج الجامعية تفوق قدرات المكفوفين. خاصة مادة الاحصاء التي تتطلب بيانات وارقاما وجداول كثيرة.

واختتم حديثه قائلا.. يكفيني شرفا ان اكون اول كفيف في الدولة يحصل على هذا التقدير (جيد جدا) واحمد الله ان كنت عند حسن ظن المسئولين بي.

صافحته مودعا بعد ان شكرني مقدما على نشر هذا اللقاء (بالجريدة) الذي لن يستطيع قراءته بمفرده او ان يرى صورته المنشورة بها.

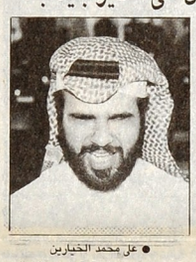

● علي محمد الخيارين

رئيس وزراء الصومال يزور شركة قطر للحديد والصلب

الدوحة - ق ن ا

قام دولة السيد محمد حوادي مدر رئيس الوزراء في جمهورية الصومال الديمقراطية الشقيقة الذي يزور الدوحة حاليا برافقه سعادة السيد عبدالرحمن سعد الدرهم وزير العمل والشئون الاجتماعية والاسكان رئيس بعثة الشرف المرافقة بزيارة صباح امس لشركة قطر للحديد والصلب المحدودة «قاسكو» بمدينة اسميعيد.

وكان في استقباله لدى وصوله مبنى الشركة المهندس ناصر محمد المنصوري المدير العام لشركة قطر للحديد والصلب المحدودة والذي قدم له شرحا عن انشاء وتاسيس الشركة واقسامها وما حققته من انجازات خلال الفترة الماضية والخطط المستقبلية لها وتولى الجانب القطري مسئولية الادارة العليا بها.

وقد شاهد الضيف خلال هذه الزيارة فيلما وثائقيا عن مراحل الانتاج المختلفة وما يتميز به الانتاج القطري من مواصفات قياسية عالية. وقام بزيارة للمصنع وتعرف على اقسامه وادائه والزيادة العالية في الانتاج والتي تجاوزت الطاقة التصميمية بنسبة تبلغ حوالي ٧٠٪.

وقد اشاد دولة السيد محمد حوادي مدر في كلمة سجلها في سجل كبار الزوار بالشركة بالاهتمام الذي يوليه حضرة صاحب السمو الشيخ خليفة بن حمد آل ثاني امير البلاد المفدى وسمو ولي عهده الامين للتنمية الاقتصادية والنهضة الصناعية بالدولة والتي كان من ثمارها انشاء شركة قطر للحديد والصلب المحدودة معربا عن اعجابه بما شاهده من اداء متطور لترقية العمل وتنمية البلاد.

وقد رافق دولة رئيس الوزراء الصومالي خلال زيارة للشركة كذلك اعضاء الوفد الرسمي المرافق له وسعادة السفير الصومالي لدى الدولة.

وزير الداخلية يجتمع مع ممثل مكتب برنامج الامم المتحدة

الدوحة - ق ن ا

اجتمع سعادة الشيخ عبد الله بن خليفة آل ثاني وزير الداخلية صباح امس مع السيد فؤاد قايد محمد الممثل المقيم لمكتب برنامج الامم المتحدة الانمائي لدى الدولة.

وجرى خلال الاجتماع استعراض الانشطة التي يقوم بها المكتب في كافة المجالات.

وزير الصحة العامة يجتمع مع نائب وزير الصحة الصومالي

الدوحة - ق ن ا

اجتمع سعادة الشيخ خالد بن محمد بن علي آل ثاني وزير الصحة العامة صباح امس مع سعادة الدكتور عبد الله محمد سياد بري نائب وزير الصحة بجمهورية الصومال الديمقراطية الذي يزور البلاد حاليا ضمن الوفد المرافق لدولة السيد محمد حوادي مدر رئيس الوزراء الصومالي.

وتناول البحث خلال الاجتماع العلاقات الثنائية بين البلدين الشقيقين في مجالي الصحة والخدمات الصحية وسبل دعمها وتطويرها.

وزير الشئون البلدية والزراعة يجتمع مع وزير الثروة الحيوانية الصومالي

الدوحة - ق ن ا

اجتمع سعادة الشيخ حمد بن جاسم بن جبر آل ثاني وزير الشئون البلدية والزراعة قبل ظهر امس مع سعادة السيد عبدالرحمن جامع محمد وزير الثروة الحيوانية في جمهورية الصومال الديمقراطية الشقيقة الذي يزور البلاد حاليا.

وتم خلال الاجتماع استعراض شامل لافاق التعاون القائم بين دولة قطر والصومال وقضايا التنمية الزراعية والحيوانية على وجه الخصوص.

وعلمت وكالة الانباء القطرية انه تم الاتفاق خلال الاجتماع على قيام وفد من وزارة الشئون البلدية والزراعة بزيارة لجمهورية الصومال في شهر يناير القادم لدراسة امكانية اقامة بعض المشاريع الزراعية المشتركة ومشاريع خاصة بتنمية الثروة الحيوانية اضافة الى دراسة امكانية استيراد اللحوم والاغنام الصومالية الى دولة قطر.

وكيل وزارة المالية والبترول يجتمع مع نائب وزير المالية الصومالي

الدوحة - ق ن ا

اجتمع سعادة الشيخ محمد بن خليفة آل ثاني وكيل وزارة المالية والبترول امس مع السيد محمد حسن بري نائب وزير المالية بجمهورية الصومال الذي يزور الدوحة حاليا ضمن الوفد الرسمي المرافق لرئيس الوزراء الصومالي.

وعلمت وكالة الانباء القطرية انه تم خلال الاجتماع تبادل الاراء حول العلاقات الثنائية الطيبة وامكانيات تعزيز التعاون مستقبلا بين البلدين الشقيقين قطر والصومال.

قطر تشارك في مؤتمر اتحاد غرف التجارة العربية بالقاهرة

القاهرة - ق ن ا

وصل الى القاهرة امس وفد غرفة التجارة بدولة قطر لحضور مؤتمر اتحاد غرف التجارة العربية الذي يبدأ اجتماعاته اليوم.

ويراس الوفد الشيخ حمد بن جاسم بن محمد آل ثاني رئيس مجلس ادارة الغرفة.

ويبحث مؤتمر اتحاد غرف التجارة العربية وسائل دعم التعاون والعلاقات بين غرف التجارة العربية بما يحقق زيادة التبادل التجاري ودعم العمل الاقتصادي العربي.

طلبة سلطنة عمان بكلية السطيران المدني يحتفلون باليوم الوطني لبلدهم

يقيم الطلبة العمانيون في كلية الطيران المدني غدا احتفالا بمناسبة اليوم الوطني لسلطنة عمان الشقيقة الذي يوافق يوم ١٨ نوفمبر وذلك بمبنى الكلية الساعة السادسة مساء.

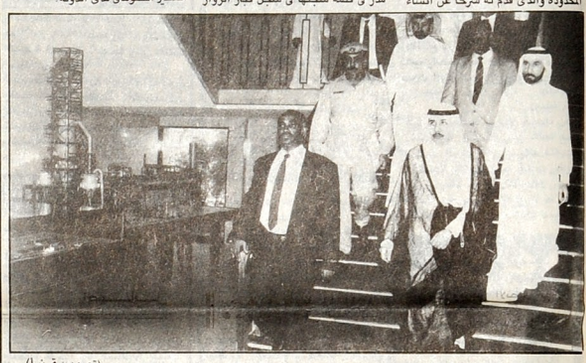

(تصوير: ق ن ا)

عودة وزير التربية والتعليم الى الدوحة

مباحثات مع المسئولين في سوريا للتعاون التعليمي والتربوي

الدوحة - ق ن ا

عاد سعادة السيد عبدالعزيز عبدالله تركي وزير التربية والتعليم الى الدوحة مساء امس والوفد المرافق له قادما من دمشق بعد زيارة رسمية للجمهورية العربية السورية استغرقت عدة ايام تلبية لدعوة من سعادة السيد محمد غسان الحلبي وزير التربية السوري.

وكان في استقبال سعادته بمطار الدوحة الدولي عدد من كبار المسئولين بالوزارة والسيد نزار الجندي القائم باعمال سفارة الجمهورية العربية السورية لدى دولة قطر.

وقد غادر دمشق امس سعادة السيد عبدالعزيز عبدالله تركي وزير التربية والتعليم والوفد المرافق له بعد زيارة رسمية لسوريا استغرقت اربعة ايام.

وكان في وداع سعادته بمطار دمشق الدولي السيد محمود غسان الحلبي وزير التربية السوري وعدد من كبار المسئولين بالوزارة وسعادة السيد مانع عبد الهادي الهاجري سفير دولة قطر في دمشق.

والتقى سعادة السيد عبدالعزيز عبدالله تركي بتصريح قبل مغادرته دمشق اعرب فيه عن شكره للحفاوة التي لقيها والوفد المرافق خلال زيارته لدمشق مشيدا بعمق العلاقات الاخوية التي تربط بين البلدين والشعبين الشقيقين.

وقال ان الزيارة كانت طيبة للاطلاع على الانجازات الكبيرة التي حققتها سوريا في مختلف الميادين خاصة في مجالات التربية والتعليم واضاف انه تم خلال الزيارة كذلك التوقيع على البرنامج التنفيذي الاول للتعاون التربوي والعلمي والثقافي الذي جاء تنفيذا لبنود الاتفاق التربوي والثقافي المبرم بين البلدين.

كما التقى مع السيد علي درويش مدير مديرية تربية حلب ومع عدد من كبار العاملين في المديرية واستعرض معهم مراحل تطوير التعليم في مدينة حلب والمنجزات التربوية والتعليمية التي تحققت هناك. وقام سعادته بعد ذلك بزيارة لمركز الحاسوب وقلعة حلب التاريخية وبعض الاماكن الاثرية الاخرى.

وقد التقى وزير التربية والتعليم فور عودته الى دمشق مع الدكتور محمد زياد شويكي رئيس جامعة دمشق واستعرض معه علاقات التعاون العلمي والثقافي بين جامعة دمشق وقطر وكان سعادة السيد عبد العزيز عبد الله تركي قد وصل الى دمشق يوم السبت الماضي.

٣١ ديسمبر اخر موعد لكتابة مقال عن الامم المتحدة جوائز لطلبة وطالبات المدارس الفائزين

كتب - عيسى مرشد

اعلنت وزارة التربية والتعليم ان يوم الاثنين ٣١ ديسمبر المقبل هو اخر موعد للاشتراك في المسابقة الخاصة بكتابة المقال لطلاب وطالبات المرحلتين الاعدادية والثانوية وذلك عن دور الامم المتحدة في الحفاظ على الامن والسلام في العالم والتذكير ايضا باهدافها ومبادئها السامية والداعية الى المساواة والعدل والتعايش والسلمي والتقدم في جميع انحاء العالم.

حددت وزارة التربية والتعليم شروط الاشتراك في هذه المسابقة بان يكون المقال من انشاء الطالب او الطالبة فكرا واسلوبا. وتكتب المقالة بخط واضح فيما لايقل عن صفحتي فلوسكاب وماليزيد على اربع. تتولى كل مدرسة تدقيق واعتماد المقالات المشاركة في المسابقة وارسالها بعد ذلك الى ادارة التربية الاجتماعية. يقوم المختصون في قسم النشاط المدرسي بادارة التربية الاجتماعية بدراسة المقالات المرسلة وتقويمها واختيار اجود عشر مقالات من مجموع المقالات المشاركة في المسابقة ويمنح الفائزون والفائزات جوائز تشجيعية وتقديرية.

واوضح مصدر مسئول بالوزارة الى انه يصادف اليوم الاربعاء ٢٤ اكتوبر ذكرى قيام الامم المتحدة.

اللجنة السودانية للتضامن مع شعب الكويت تزور «الشرق»

قام السادة اعضاء اللجنة السودانية للتضامن مع شعب الكويت بزيارة لجريدة «الشرق» التقوا خلالها بالاستاذ ناصر محمد العثمان مشرف عام التحرير.

وقد شرح اعضاء اللجنة المهمة التي يقومون بها من اجل دعم اشقائهم الكويتيين في محنتهم ومؤازرتهم حتى يتحقق النصر وتتحرر الكويت بمشيئة الله.

وستقيم اللجنة في اوائل ديسمبر القادم اسبوعا للتضامن مع شعب الكويت وبرعاية اللجنة القطرية لشئون الاشقاء الكويتيين ويتضمن الاسبوع معرضا للفنانين التشكيليين السودانيين المتواجدين في قطر ومعرضا للصور الفوتوغرافية تدور حول ازمة الكويت والوضع الراهن وسوقا خيريا للسيدات السودانيات وعرضا فنيا يشارك فيه فنانون سودانيون وكويتيون وقطريون ونشاطا رياضيا في كرة القدم وكرة السلة بمساهمات عدد من المؤسسات والشركات. كما ستصدر اللجنة كتابا عن العلاقات الكويتية السودانية مدعوما بالوثائق والحقائق التي تظهر مدى الترابط بين الشعبين الكويتي والسوداني والدعم اللامحدود الذي قدمته الكويت للسودان في جميع المجالات.

المجتمع الدبلوماسي

اعداد: جاسم محمد

السفير الياباني بالدوحة:

نعتز بمشاركة دولة قطر في حفل تتويج الامبراطور

ضغوط على الاحزاب للمشاركة بقوات في الخليج

اعرب سعادة السيد هاروو هاناوا سفير اليابان لدى الدولة عن سعادته واعتزازه لزيارة الشيخ محمد بن حمد آل ثاني ممثلا لسمو الامير المفدى للمشاركة في احتفالات تتويج الامبراطور اكيهيتو.

واكد سعادته في تصريح للمجتمع الدبلوماسي، ان امبراطور اليابان الجديد اكيهيتو له افاق سياسية واسعة ويعرف سياسة المنطقة جيدا مما سيساعد على تقوية العلاقات اليابانية بباقي الدول خاصة وانه عندما كان وليا للعهد زار كل من المملكة العربية السعودية والاردن.

وان للامبراطور نظرة خاصة ينظر بها لدول الخليج العربية بما لها من اهمية بالنسبة لليابان خاصة بالنسبة للطاقة.

واكد ان الحكومة اليابانية لن تباس في التشاور مع الاحزاب في اليابان خاصة بعض رفض البرلمان الياباني مشروع ارسال قوات يابانية للخليج.

وعن توقف انتاج النفط في العراق والكويت ومدى تاثير ذلك على الاقتصاد الياباني قال سعادته بالطبع اثر ذلك على الاقتصاد في اليابان ولكن ليس بدرجة كبيرة نظرا لتركيز استخدام النفط في المشروعات الصناعية في اليابان ومصانعها وارتفاع سعر الين الياباني ساعد على تخفيف حدة الازمة واضاف ان اليابان يملك مخزونا نفطيا يساعده على تشغيل مصانعه لمدة ١٤٠ يوما.

وعن الزيارة الاخيرة للسيد ناكاسوني رئيس الوزراء الياباني السابق لبغداد قال سعادته انها كانت بادرة شخصية من السيد ناكاسوني وبناء على طلب من اسر الرهائن. وقد تمكن بعد مباحثات من قادة العراق من الافراج عن ٧٤ يابانيا وانه مايزال هناك اكثر من ٢٠٠ ياباني في العراق بعضهم موزعين في اماكن استراتيجية في العراق.

سعادة هاروو هاناوا

سفير الهند يشارك في احتفال المدرسة الهندية بعيد ميلاد نهرو

تحت رعاية سفير جمهورية الهند السيد شري رامش شاندرا شوكلا والسيدة حرمه تحتفل المدرسة الهندية الاسلامية بيوم الاطفال والذي يصادف عيد ميلاد اول رئيس وزراء للهند السيد جواهر لال نهرو.

وسوف يحضر الاحتفال الذي سيقام صباح اليوم بمبنى المدرسة سعادة السفير واعضاء السفارة واعضاء هيئة التدريس بالمدرسة واولياء امور الطلاب والطالبات وابناء الجالية الهندية بالدوحة.

سفير بنجلاديش يزور المدرسة البنجلاديشية

قام سعادة السيد كازي نذر الاسلام سفير جمهورية بنجلاديش الشعبية الجديد لدى الدولة يوم الاثنين الماضي باول زيارة له للمدرسة البنجلاديشية مدرسة مشهور الحق التذكارية العليا حيث التقى بالسيد مدير المدرسة واعضاء هيئة التدريس وقام الزيارة بجولة تفقدية يرافقه المدير للتعرف على اقسام وفصول المدرسة ونشاطات الطلاب.

انتخاب مجلس ادارة المدرسة التونسية

تحت اشراف سعادة سفير الجمهورية التونسية بالدوحة السيد سالم الفراتي انعقدت الجلسة العامة لمجلس المدرسة التونسية بالدوحة لانتخاب اعضاء جدد بمجلس المدرسة للسنة الدراسية ٩٠ - ٩١.

وقد القى السفير كلمة شكر فيها اعضاء مجلس المدرسة القدامى لما بذلوه من جهد واخلاص لانجاح مسيرة المدرسة، كما اكد في كلمته على ضرورة العناية بهذه المؤسسة التربوية الهامة والتي تساعد ابناء الجالية التونسية بالدوحة على الالتحاق بالمدارس التونسية مباشرة عند عودة اولياء امورهم نهائيا الى تونس.

اضافة الى اعضاء هيئة التدريس بالمدرسة حضر الاجتماع اولياء امور التلاميذ وتم مناقشة التقرير المالي والاداري وكل الامور المتعلقة بسير المدرسة، وتم خلال الجلسة انتخاب اعضاء جدد لمجلس المدرسة.

حفل استقبال لسفير سلطنة عمان في ذكرى العيد الوطني العشرين

يقيم سعادة سعيد بن علي بن سالم الكلباني سفير سلطنة عمان لدى الدولة حفل استقبال مساء يوم الاحد القادم بمناسبة ذكرى العيد الوطني العشرين لسلطنة عمان يقام الاحتفال في فندق الخليج.

الجالية الباكستانية تحتفل بانتخاب نواز شريف

اقام بعض ابناء الجالية الباكستانية بالدوحة حفل عشاء بمناسبة انتخاب وتعيين رئيس الوزراء الباكستاني الجديد السيد نواز شريف.

وقد حضر الحفل السيد عمر خان القائم باعمال السفارة الباكستانية بالدوحة وايضا السيد محمد خان رئيس الجمعية الباكستانية الخيرية الكشميرية واعضاء السفارة الباكستانية.

مواقيت الصلاة

الفجر	٤٫٣٥
الشروق	٥٫٥٠
الظهر	١١٫٣٠
العصر	٢٫٢٦
المغرب	٤٫٤٨
العشاء	٦٫١٨

حالة الطقس

الطقس غائم جزئيا متاثر بالغبار مع انخفاض في درجات الحرارة
الرياح شمالية غربية معتدلة السرعة تنشط احيانا
الرؤية خفيفة في الصباح ومتاثرة بالغبار تتحسن فيما بعد
حالة البحر خفيف الموج على السواحل ١ - ٣ اقدام معتدل في عرض البحر ٣ - ٥ اقدام
درجة الحرارة العظمى المتوقعة ٢٨ م
درجات الحرارة التي سجلت في عواصم دول مجلس التعاون الساعة ٣ عصرا

الدوحة	٣٠ م
الرياض	٢٧ م
الكويت	٢٥ م
ابوظبي	٣٣ م
البحرين	٢٧ م
مسقط	٢٩ م