سمو الأمير يهنىء بذكرى اليوم الوطني لتشيلي

الدوحة ـ ق ن ا:

بعث حضرة صاحب السمو الشيخ خليفة بن حمد آل ثاني امير البلاد المفدى برقية تهنئة الى فخامة رئيس جمهورية تشيلي في ذكرى اليوم الوطني لبلاده.

وسمو ولي العهد يهنيء

وبعث سمو الشيخ حمد بن خليفة آل ثاني ولي العهد ووزير الدفاع برقية الى الرئيس التشيلي ضمنها تهانيه بهذه المناسبة.

الشيخ محمد بن حمد يجتمع مع سفير الصومال

اجتمع سعادة الشيخ محمد بن حمد آل ثاني بمكتبه صباح امس بسعادة السيد شريف محمد عمر سفير جمهورية الصومال الديمقراطية لدى الدولة. وقد تم خلال هذا الاجتماع استعراض العلاقات الثنائية الطيبة القائمة بين البلدين الشقيقين وسبل تعزيزها في كافة المجالات.

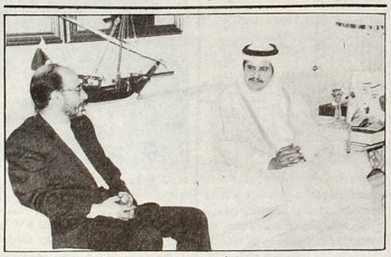

وزير الاعلام والثقافة يستقبل السفير الايراني

الدوحة ـ ق ن ا:

استقبل سعادة الشيخ حمد بن سحيم آل ثاني وزير الاعلام والثقافة صباح امس سعادة السيد نصر الله ميرزائي سفير جمهورية ايران الاسلامية الجديد لدى الدولة وذلك بمناسبة تسلمه لمهام منصبه. وجرى خلال المقابلة بحث سبل تعزيز علاقات التعاون بين البلدين في شتى المجالات وفي مقدمتها المجال الاعلامي والثقافي.

«وقد تمنى سعادة وزير الاعلام والثقافة لسعادة السفير الايراني التوفيق في مهامه الجديدة في الدولة. مؤكداً على عمق الروابط التي تربط بين الشعبين القطري والايراني الشقيقين. واشاد السفير الايراني بدور العلاقات الاخوية القائمة بين البلدين. مشيرا الى ان لهذه العلاقات عمقها ورسوخها والتي كان لها اكبر الاثر في توطيد علاقات التعاون بين حكومتي وشعبي البلدين في شتى المجالات»

«تصوير ق ن ا»

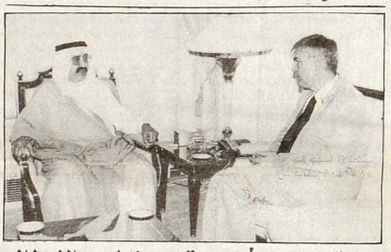

رسالة لوزير الخارجية من نظيره الايطالي

الدوحة ـ ق ن ا:

تسلم سعادة السيد مبارك بن علي الخاطر وزير الخارجية رسالة خطية من سعادة السيد جياني دي ميكليس وزير خارجية جمهورية ايطاليا. وقام بتسليم الرسالة سعادة السيد جيوفاني فيريرو السفير الايطالي لدى دولة الامارات العربية المتحدة خلال اجتماع سعادة الوزير معه صباح امس.

وعلمت وكالة الانباء القطرية ان الرسالة تتعلق بالعلاقات الثنائية القائمة بين البلدين الصديقين وآخر تطورات الوضع في منطقة الخليج

تصوير ـ ق ن ا

توقيع البرنامج التنفيذي للاتفاقية الثقافية والتربوية بين قطر وسلطنة عمان

مسقط ـ ق ن ا:

وقعت دولة قطر وسلطنة عمان امس على البرنامج التنفيذي الثاني للاتفاقية الثقافية والتربوية الموقعة بين البلدين عام ١٩٨١. ووقع الاتفاقية عن الجانب القطري سعادة السيد عبد العزيز عبد الله تركي وزير التربية والتعليم وعن الجانب العماني السيد يحيى بن محفوظ المنذري وزير التربية والتعليم والشباب. وتنص الاتفاقية على تبادل الخبرات الفنية والادارية في مجالات المناهج الدراسية والكتب المدرسية والوسائل التعليمية وتعليم الكبار ومحو الامية وتبادل زيارات المربين والاختصاصيين اضافة الى تبادل الزيارات الطلابية والوثائق والمطبوعات ورعاية الموهوبين والمعوقين.

وتقضي الاتفاقية بتبادل الخبرات والمعلومات المتعلقة بالنظم التربوية والادارية الخاصة بتعليم البنات. وتنص الاتفاقية ايضا على تسهيل كل طرف لابناء الطرف الاخر للالتحاق بمدارس التعليم العام والتخصصي والفني وتبادل الخبرات في مجال التعليم المهني والتقني. وفي مجال التعليم العالي تقضي الاتفاقية باقامة العلاقات الوثيقة بين جامعتي البلدين واقامة المؤتمرات والندوات والمحاضرات اضافة الى تبادل زيارة الخبراء والاساتذة والفنيين والطلاب. وتنص الاتفاقية في هذا المجال على تخصيص عدد من المنح الدراسية في جامعة قطر وجامعة السلطان قابوس للطلبة في كلا البلدين اضافة الى تبادل الكتب والمطبوعات والنشرات والبحوث في مختلف المجالات العلمية والادبية والفنية

تصوير: ق ن ا

قطر تودع التصديق على اتفاقية الانتاج الثقافي

تونس ـ ق ن ا:

اودعت دولة قطر وثيقة تصديقها على الاتفاقية العربية لتيسير انتقال الانتاج الثقافي العربي لدى المنظمة العربية للتربية والثقافة والعلوم. وقام بايداع الوثيقة السيد حمد محمد مبارك الخليفة مندوب دولة قطر الدائم لدى المنظمة العربية للتربية والثقافة والعلوم خلال اجتماعه امس مع الدكتور مسارع الراوي المدير العام للمنظمة.

وقد اشاد السيد الراوي بهذه المناسبة بموقف دولة قطر الداعم لنشاطات المنظمة العربية للتربية والثقافة والعلوم وتشجيعها للانتاج الثقافي

مواقيت الصلاة

الفجر	٠٣ ٥٦
الشروق	٠٥ ٢١
الظهر	١١ ٢٩
العصر	٠٣ ٥٦
المغرب	٠٥ ٣٧
العشاء	٠٧ ٠٧

في ختام زيارته الرسمية لسلطنة عمان:

سمو ولي العهد يبعث ببرقية إلى السلطان قابوس

الزيارة أتاحت لنا تبادل الاراء حول الغزو الغادر لدولة الكويت

مسقط ـ ق ن ا:

اختتم سمو الشيخ حمد بن خليفة آل ثاني ولي العهد ووزير الدفاع امس زيارته الرسمية لسلطنة عمان الشقيقة التي استمرت ٣ ايام وحفلت بالعديد من النشاطات واللقاءات.

وقد غادر سمو الشيخ حمد بن خليفة آل ثاني ولي العهد ووزير الدفاع مسقط عصر امس مختتما زيارة رسمية لسلطنة عمان الشقيقة استغرقت ثلاثة ايام بدعوة من حكومة جلالة السلطان قابوس بن سعيد سلطان عمان. وكان في وداع سموه والوفد المرافق لدى مغادرة المطار السلطاني الخاص سمو السيد فهد بن محمود آل سعيد نائب رئيس الوزراء العماني للشئون القانونية. كما كان في الوداع معالي الشيخ محمد بن علي القتبي وزير الكهرباء والمياه رئيس بعثة الشرف وكبار المسئولين في الحكومة العمانية وسعادة السيد احمد بن علي الانصاري سفير دولة قطر لدى السلطنة وسفراء دول مجلس التعاون المعتمدون لدى سلطنة عمان.

وقد جرت لسمو ولي العهد ووزير الدفاع مراسم الوداع الرسمية حيث اصطحب سمو السيد فهد بن محمود آل سعيد سمو ولي العهد ووزير الدفاع الى منصة الشرف وادى حرس الشرف التحية وعزفت فرقة الموسيقى السلامين الاميري القطري والسلطاني العماني. ثم تفقد سموه بعد ذلك حرس الشرف الذي اصطف على ارض المطار. وقد بعث سمو الشيخ حمد بن خليفة آل ثاني ولي العهد ووزير الدفاع ببرقية شكر الى صاحب الجلالة السلطان قابوس بن سعيد سلطان عمان هذا نصها:

حضرة صاحب الجلالة السلطان قابوس بن سعيد حفظه الله سلطان عمان. يطيب لي وانا اغادر ارض سلطنة عمان الشقيقة ان اعبر لجلالتكم عن وافر شكري وعظيم تقديري للرعاية الكريمة والحفاوة البالغة والترحيب الاخوي الحار الذي لقيته والوفد المرافق في خلال زيارتنا للسلطنة. واود في هذا المقام ان اعبر ايضا لجلالتكم عن مشاعر الاعزاز والتقدير لما حققه الشعب العماني الشقيق في ظل قيادتكم الرشيدة من انجازات عظيمة في شتى الميادين. ولقد سعدنا بهذه الزيارة التي اتاحت لنا فرصة طيبة للقاء جلالتكم وكبار المسئولين في حكومتكم الموقرة وتبادل الاراء حول الازمة الخطيرة التي نشبت نتيجة الغزو الغادر الذي تعرضت له دولة الكويت الشقيقة وما ترتب عليه من تهديد للامن والسلام ليس في منطقة الخليج والعالم العربي فحسب.. وانما في العالم باسره.

واذ اعبر لجلالتكم عن عظيم تقديري لرؤيتكم الثاقبة ونظرتكم الصائبة وموقفكم الثابت والواضح ازاء هذه الازمة الخطيرة لارجو كما يرجو كل عربي مخلص وكل محب للسلام في العالم ان يعود الحق الى نصابه بعودة الكويت الى اهلها على اساس القرارات التي اصدرتها كافة المنظمات الدولية والاقليمية ممثلة في منظمة الامم المتحدة وجامعة الدول العربية ومجلس التعاون لدول الخليج العربية.

وتقبلوا جلالتكم اطيب تمنياتي لشخصكم بدوام الصحة والسعادة والتوفيق وللشعب العماني الشقيق بموصول الرفعة والتقدم والرخاء والسلام عليكم ورحمة الله وبركاته.

كما بعث سمو ولي العهد ووزير الدفاع ببرقية شكر الى صاحب السمو السيد فهد بن محمود آل سعيد نائب رئيس الوزراء للشئون القانونية هذا نصها: صاحب السمو السيد فهد بن محمود آل سعيد نائب رئيس الوزراء للشئون القانونية بسلطنة عمان. يطيب لي بمناسبة انتهاء زيارتي لسلطنة عمان الشقيقة ان اعبر لكم عن بالغ سعادتي وامتناني بهذه الزيارة التي اتاحت لنا فرصة الالتقاء باخواننا في السلطنة والتعرف على المنجزات الكثيرة التي حققتموها في ظل قيادة ورعاية صاحب الجلالة السلطان قابوس بن سعيد حفظه الله.

كما اتاحت لنا هذه الزيارة فرصة مناسبة لمواصلة التشاور وتبادل الآراء حول علاقات الاخاء والتعاون بين بلدينا الشقيقين. واذ اعبر لسموكم عن بالغ تقديري ووافر شكري على ما لقيته والوفد المرافق لي من حفاوة وكرم طوال فترة زيارتنا لاتمنى لكم دوام الصحة والسعادة وللشعب العماني الشقيق مزيدا من الازدهار والرقي والسلام عليكم ورحمة الله وبركاته.

زيارة متحف بيت الفلج

وقام سمو الشيخ حمد بن خليفة آل ثاني ولي العهد ووزير الدفاع امس قبل سفره بزيارة متحف قوات السلطان المسلحة بيت الفلج في مسقط وكان في استقبال سموه لدى وصوله الى المتحف العميد يوسف بن خلفان البوسعيدي رئيس التوجيه المعنوي والعلاقات العامة بوزارة الدفاع العمانية. وقد تفقد سموه اقسام المتحف التي تضم الاسلحة في المراحل المختلفة من تاريخ سلطنة عمان. واستمع الى شرح قدمه السيد يوسف بن سيف الرحمي مدير المتحف عن مراحل تطور قوات السلطان المسلحة وابدى سمو ولي العهد ووزير الدفاع اعجابه بمحتويات المتحف التي تعكس اوجه المسيرة العسكرية العمانية وتؤرخ للاحداث التي مرت بها السلطنة عبر العصور. وسجل سمو الشيخ حمد بن خليفة آل ثاني كلمة في سجل كبار الزوار عبر فيها عن تقديره لجهود الحكومة العمانية الرشيدة وعلى راسها جلالة السلطان قابوس بن سعيد لاحياء التراث العماني العريق و"حفاظ عليه".

وفي نهاية الزيارة قدم العميد يوسف بن خلفان البوسعيدي الى سمو ولي العهد ووزير الدفاع هدية تذكارية عبارة عن طبق مذهب رسمت عليه صورة المتحف.

وكان سمو ولي العهد ووزير الدفاع والوفد المرافق قد وصل الى مسقط قبل ظهر امس قادما من صلالة حيث زار هناك مزرعة "رزات" السلطانية. ورافق سمو ولي العهد ووزير الدفاع في هذه الزيارة السيد فهد بن محمود آل سعيد نائب رئيس الوزراء العماني للشئون القانونية. كما رافق سموه في زيارته للمزرعة معالي الشيخ محمد بن علي القتبي وزير الكهرباء والمياه رئيس بعثة الشرف المرافقة لسمو ولي العهد ووزير الدفاع وعدد من اصحاب المعالي الوزراء والوفد المرافق لسموه.

سمو ولي العهد والوفد المرافق اثناء مقابلة جلالة السلطان قابوس في قصر الحصن بصلالة. (تصوير: سمير عبد الحليم)

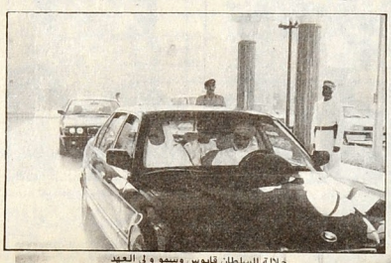

جلالة السلطان قابوس وسمو ولي العهد اثناء الجولة امس الاول في صلالة والجبل.

سمو ولي العهد في حفل العشاء الذي اقامه سمو السيد فهد بن محمود آل سعيد تكريما لسموه.

هدية تذكارية لسمو ولي العهد في ختام زيارة المتحف العسكري.

سمو ولي العهد اثناء زيارة المتحف العسكري في بيت الفلج امس.

مدير الشئون العامة والخدمات بجامعة قطر:

٨٥٪ من الطالبات تنقلهن سيارات الجامعة

تخصيص ٨ باصات لطالبات وطلاب الاسكان الجامعي

كتب ـ خيرى نور الدين

اكد السيد محمد يوسف المالكي مدير ادارة الشئون العامة والخدمات بجامعة قطر ان ادارة الجامعة تعمل على توفير كل اسباب الراحة والاستقرار النفسي للطالبات والطلاب كي يتمكنوا من متابعة التحصيل العلمي دون اية معوقات.

وقال انه يتم سنويا زيادة عدد السيارات اللازمة لنقل طلاب الجامعة لمواجهة اعداد الطالبات والطلاب المتزايدة. وانه تم توفير اكثر من ٣٠ باصا بالاضافة لعدد اخر من السيارات لهذا الغرض. كما تم تخصيص ٨ باصات لطالبات وطلاب الاسكان الجامعي.

واشار الى ان ٨٥٪ من الطالبات يستخدمن باصات الجامعة.

وصرح السيد محمد المالكي بانه تقرر العام الحالي اصدار تصاريح دخول للحرم الجامعي لجميع الطلاب والاساتذة والعاملين بالجامعة.

جاء هذا خلال اللقاء الذي اجرته «الشرق» امس مع السيد محمد يوسف احمد المالكي مدير ادارة الشئون العامة والخدمات بجامعة قطر حول استعدادات الادارة للعام الجامعي الجديد.

محمد يوسف المالكي

بدا السيد محمد المالكي اللقاء قائلا: ادارة الشئون العامة والخدمات بجامعة قطر تشمل عدة اقسام تعمل على خدمة الطلاب والطالبات واعضاء هيئة التدريس والعاملين بالجامعة على حد سواء. حيث تضم هذه الادارة اقسام العلاقات العامة والنقليات والتصاريح والامن والحراسة والخدمات.

عن استعدادات قسم النقليات لتوفير السيارات والباصات اللازمة لنقل الطلاب والطالبات الذين يسكنون بالمناطق البعيدة والنائية للجامعة وبالعكس. قال السيد محمد المالكي ان القسم يعمل دائما على توفير السيارات المختلفة اللازمة لهذا الغرض وانه في كل عام يتم زيادة عدد السيارات والباصات لمواجهة اعداد الطلاب التي تتزايد عاما بعد عام. وذلك في اطار حرص الجامعة على توفير كل اسباب الراحة والاستقرار النفسي للطلاب.

وقال انه منذ انشاء الجامعة وحتى اليوم لم يتقدم طالب واحد بطلب لنقله من منزله للجامعة وبالعكس. عدا الطلاب الذين يقطنون بالاسكان الجامعي حيث توفر لهم الجامعة وسائل النقل اللازمة. بينما نجد ان ٨٥٪ من طالبات الجامعة يستخدمن باصات وسيارات الجامعة.

بالنسبة للطالبات اللاتي يقطن بالمناطق النائية وجدت ادارة الجامعة (من خلال دراسة اجرتها حول انسب السبل لنقلهن) ان تستاجر سيارات تاكسي وذلك توفرا لسيارات الجامعة من حيث استهلاك السيارة ومصاريف صيانتها ورواتب السائقين.

قلت: خلال العام الجامعي الماضي اشتكى بعض الطالب الذين يقطنون بالاسكان الجامعي من عدم توافر العدد الكافي من السيارات ومن عدم ملاءمة مواعيد قيام ووصول السيارات لمواعيد المحاضرات. فما تعليقك؟

اجاب قائلا: ادارة الاسكان الجامعي ادارة مستقلة عن ادارتنا. ودور ادارة الشئون العامة والخدمات يقف عند حد توفير السيارات اللازمة لطلاب الاسكان الجامعي بسائقيها. وتسليمها لمدير ادارة الاسكان الجامعي. وقد تم تخصيص ٨ باصات ٤ منها للبنين والـ٤ الاخرى للطالبات. تبدا عملها من الخامسة والنصف صباحا وحتى نهاية اخر محاضرة.

اما عملية وضع جدول مواعيد تحركهم من والى الاسكان الجامعي للجامعة فهي مسئولية ادارة الاسكان الجامعي.

وعن اجراءات استخراج التصاريح لدخول السيارات لمبنى الطالبات خاصة وعما اذا كانت هناك ضوابط جديدة لتنظيم دخول الحرم الجامعي قال السيد محمد المالكي: الجامعة لها حرمتها وقوانينها التي لابد وان تحترم. وقد تقرر العام الحالي استخراج تصاريح دخول للحرم الجامعي لكل من الطلاب والاساتذة والعاملين بالجامعة. وكذلك سيتم اصدار تصاريح للزائرين لها.

بالنسبة لمبنى الطالبات: لايسمح لاى شخص مهما كان بدخوله بدون تصريح يستخرج بعد تحرر دقيق. حيث يقوم قسم التصاريح بطلب صورة من ملكية السيارة. خطاب من ولي امر الطالبة يبين فيه موافقته على ان قائد هذه السيارة هو الذي يتولى عملية توصيل الطالبة عند ذهابها وعودتها من الجامعة. كما لايسمح لاى مرافق للطالبة بدخول مبنى الطالبات عند توصيلها عدا صاحب التصريح وكبار السن او الاطفال فقط.

وحول نظام الامن والحراسة بالجامعة قال انه تم اعداد دراسة متكاملة تتضمن ان تقوم الجامعة بنفسها بتولى هذه العملية بدلا من اسنادها للشركات العاملة في هذا المجال.

وعن قسم العلاقات العامة قال السيد محمد المالكي ان هذا القسم يقوم بالتعاون مع بعض ادارات الجامعة بالمشاركة في تنظيم الندوات والمؤتمرات

المجتمع الدبلوماسي

يقدمها: جاسم محمد

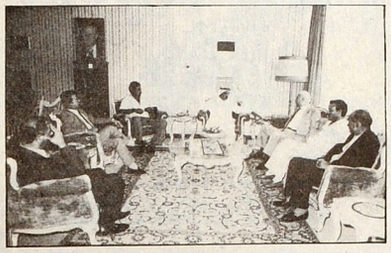

القائم بالأعمال السورى يكرم رئيس تحرير «الثورة»

اقام سعادة الاستاذ نزار الجندى القائم باعمال السفارة السورية بالدوحة مادبة غداء في منزله امس تكريما للاستاذ عميد خولي المدير العام ورئيس تحرير جريدة «الثورة» السورية وحضر المادبة عدد من المدعوين.

وقد غادر الاستاذ عميد الخولي الدوحة امس الى دولة الامارات العربية المتحدة في زيارة عمل.

السفير الامريكي والسفير الكويتي مع اعضاء الوفد الزراعي الامريكي في حفل الاستقبال.

وفد زراعي تجاري أمريكي يزور الدوحة

اقام سعادة السفير الامريكي مارك ماميلي حفل استقبال مساء يوم الاحد الماضي على شرف الوفد الامريكي الزراعي التجاري الذي وصل الى الدوحة يوم السبت الماضي وغادر امس في جولة له بدول المنطقة.

حضر الحفل السفراء المعتمدون لدى الدولة واعضاء السفارة الامريكية وعدد من الشخصيات

حفل استقبال للملحق الثقافي الامريكي

يقيم السيد جون بيري الملحق الثقافي الامريكي حفل استقبال مساء اليوم بمناسبة بدء البرامج الثقافية الجديدة.

اداري جديد بالسفارة اليابانية

يغادر الدوحة الى اليابان السيد كاتسومي ايشيجورو مساعد اداري بالسفارة اليابانية بعد انهاء فترة عمله بالسفارة حيث يرغب في استكمال دراسته الجامعية بكلية اللغات الاجنبية باليابان. واعضاء السفارة اليابانية بالدوحة يتمنون للسيد ايشيجورو دوام النجاح في دراسته باليابان. والتوفيق للسيد كيبوتيه الذي سيتولى مهام عمل السيد ايشيجورو في الدوحة والذي سيصل في التاسع والعشرين من هذا الشهر.

مستشار السفارة اليابانية يغادر الى لندن

سافر الى العاصمة البريطانية لندن يوم الاحد الماضي مستشار السفارة اليابانية بالدوحة السيد تاكاشيه هو سوموتو وتاتي زيارة السيد هو سوموتو لتبادل الآراء ووجهات النظر مع اعضاء هيئة السفارة اليابانية بلندن حول الازمة الراهنة بالخليج وفي امور اخرى تتعلق بشئون البعثات الدبلوماسية وسوف يعود السيد هو سوموتو للدوحة بعد غد الجمعة.